

CONCORSO, PER ESAMI, PER LA COPERTURA DI N. 1 POSTO DI COLLABORATORE ED ESPERTO LINGUISTICO DI MADRELINGUA ITALIANA, DA ASSUMERE A TEMPO INDETERMINATO CON RAPPORTO DI LAVORO SUBORDINATO DI DIRITTO PRIVATO E CON ORARIO DI LAVORO A TEMPO PIENO, PER LE ESIGENZE DEL CENTRO LINGUISTICO DI ATENEI) DELL'UNIVERSITÀ DEGLI STUDI DI PERUGIA, INDETTO CON D.D.G. N. 168 DEL 23 MAGGIO 2019.

UNIVERSITA' DEGLI STUDI
PERUGIA

VERBALE PRIMA RIUNIONE

Riunione preliminare

ARRIVO

prot. n. 0105115 del 30/09/2019
classif. VII/1

La Commissione giudicatrice del concorso in oggetto, nominata con D.D.G. n. 245 del 22 agosto 2019 nelle persone di:

- Prof. Luca **AVELLINI** - - Professore Associato di questo Ateneo

PRESIDENTE

- Prof. ssa Floriana **FALCINELLI** - Professore Ordinario di questo Ateneo

MEMBRO

- Prof. Marco **MOSCHINI** - Professore Associato di questo Ateneo

MEMBRO

- Dott.ssa Antonella **FRATINI** Cat. D - area amministrativa-gestionale presso questo Ateneo

SECRETARIO VERBALIZZANTE

si è riunita al completo, su convocazione del Presidente, il giorno 27 agosto 2019 alle ore 8:30 presso una sala del Centro linguistico di Ateneo dell'Università degli Studi di Perugia per procedere alle operazioni preliminari inerenti al concorso stesso.

OMISSIS

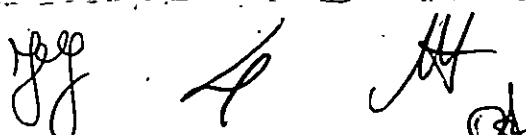

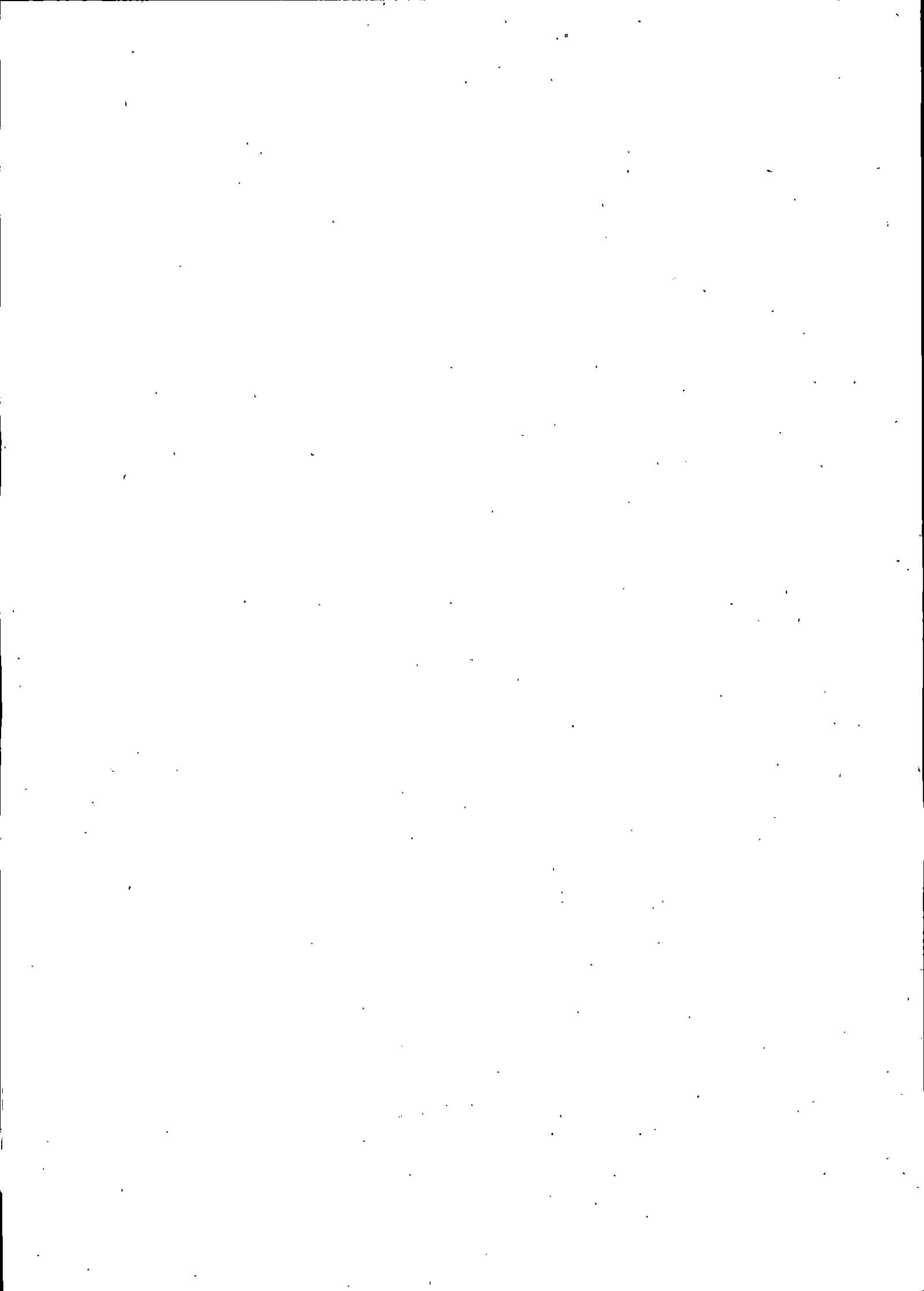

stabilisce i seguenti criteri e modalità di svolgimento delle prove d'esame.

Le prove stesse verteranno sugli argomenti previsti dall'art. 5 del bando di concorso.

1^ Prova scritta:

- 1) ai candidati verranno sottoposti tre tracce ciascuna in busta chiusa non numerata controfirmata sui lembi dalla Commissione. Un candidato volontario o estratto a sorte con la tecnica del libro aperto in aula dovrà sorteggiare una delle tre buste;
- 2) La Commissione dispone sin d'ora che, prima dell'espletamento della prova stessa, predisporrà per ciascuna traccia un numero di copie pari ai candidati, da distribuire agli stessi onde garantire la contestualità della conoscenza dell'elaborato da parte di tutti i candidati medesimi. Le copie di ciascuna traccia saranno inserite in appositi plichi;
- 3) il tempo a disposizione dei candidati per lo svolgimento della prova sarà di n. 3. ore;
- 4) La prova verrà valutata secondo i seguenti criteri:
contenuto culturale pertinente all'oggetto della prova e che dimostri la piena conoscenza e padronanza dell'argomento; correttezza dell'esposizione e proprietà di linguaggio; chiarezza e leggibilità dell'elaborato; grado di approfondimento degli argomenti e giusta correlazione tra gli stessi.

2^ Prova scritta consistente in una serie di quesiti a risposta sintetica

1. la seconda prova scritta verterà sulle materie di cui all'art. 5 del bando e consisterà in quesiti a risposta sintetica in lingua italiana;
2. la Commissione procederà, prima dell'espletamento della prova, alla predisposizione di tre serie di quesiti, in busta chiusa non numerata controfirmata sui lembi dalla Commissione. Un candidato volontario o estratto a sorte con la tecnica del libro aperto in aula dovrà sorteggiare una delle tre buste individuando così la serie di quesiti che sarà oggetto della prova;
3. ciascuna serie sarà composta da n. 2 quesiti a risposta sintetica. La Commissione dispone sin d'ora che, nella medesima seduta, prima dell'espletamento della prova stessa, predisporrà per ciascuna serie di quesiti un numero di copie pari ai candidati, da distribuire agli stessi onde



garantire la contestualità della conoscenza dell'elaborato da parte di tutti i candidati medesimi. Le copie di ciascuna serie di quesiti saranno inserite in appositi plichi.

4. il candidato avrà a disposizione massimo 15 (quindici) righe per rispondere a ciascun quesito; per garantire il rispetto di tale criterio, la Commissione fornirà a ciascun candidato un foglio contrassegnato fronte/retro con 15 righe dove riportare le risposte per i due quesiti più un foglio protocollo per l'eventuale brutta copia. Sia il foglio per la bella copia che quello per la brutta copia saranno timbrati e siglati da uno dei Membri della commissione e dovranno essere riconsegnati alla fine della prova.

5. il tempo a disposizione dei candidati per lo svolgimento della prova sarà di n. 2 ore.

La prova sarà valutata secondo i seguenti criteri:

contenuto culturale pertinente all'oggetto della prova che dimostri la piena conoscenza e padronanza dell'argomento; correttezza dell'esposizione, proprietà di linguaggio, chiarezza e leggibilità dell'elaborato; grado di approfondimento degli argomenti e giusta correlazione tra gli stessi.

In particolare, i punteggi saranno attribuiti sulla base della seguente graduazione valutativa complessiva per effetto dell'applicazione dei criteri di cui sopra:

30/30	ottimo profitto in relazione ai criteri di cui sopra
29,50/30	quasi ottimo profitto in relazione ai criteri di cui sopra
29/30	più che eccellente profitto in relazione ai criteri di cui sopra
28,50/30	eccellente profitto in relazione ai criteri di cui sopra
28/30	quasi eccellente profitto in relazione ai criteri di cui sopra
27,50/30	più che distinto profitto in relazione ai criteri di cui sopra
27/30	distinto profitto in relazione ai criteri di cui sopra
26,50/30	quasi distinto profitto in relazione ai criteri di cui sopra
26/30	più che solido profitto in relazione ai criteri di cui sopra
25,50/30	solida profitto in relazione ai criteri di cui sopra
25/30	quasi solida profitto in relazione ai criteri di cui sopra
24,50/30	più che buon profitto in relazione ai criteri di cui sopra
24/30	buon profitto in relazione ai criteri di cui sopra
23,50/30	quasi buon profitto in relazione ai criteri di cui sopra
23/30	più che discreto profitto in relazione ai criteri di cui sopra
22,50/30	discreto profitto in relazione ai criteri di cui sopra
22/30	quasi discreto profitto in relazione ai criteri di cui sopra
21,50/30	più che sufficiente profitto in relazione ai criteri di cui sopra
21/30	sufficiente profitto in relazione ai criteri di cui sopra
da 0 a 20,50/30	insufficiente profitto in relazione ai criteri di cui sopra.

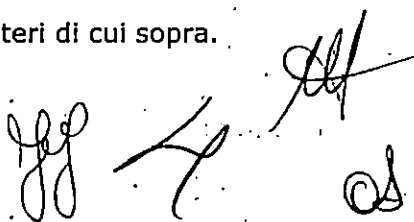

Durante le prove scritte i candidati non possono portare con sé carta da scrivere, appunti manoscritti, libri o pubblicazioni di qualunque specie, telefoni cellulari e apparecchiature elettroniche di alcun genere, né possono consultare testi di legge e dizionari, pena l'esclusione immediata dalla prova.

Gli esiti delle prove scritte verranno resi noti ai candidati secondo le modalità di cui all'art. 5 dell'avviso di selezione.

Prova orale:

La prova orale verterà sulle materie indicate all'art. 5 del bando di concorso.

Riguardo all'accertamento della conoscenza degli argomenti previsti dal bando, la Commissione predisporrà delle serie di quesiti in busta chiusa in numero superiore a quello dei concorrenti

La prova orale sarà valutata secondo i seguenti criteri:

conoscenza/padronanza dell'argomento oggetto del quesito; capacità del candidato di esprimere in forma chiara ed esauriente le risposte; uso di un linguaggio appropriato; capacità di analisi e di sintesi.

In particolare, i punteggi saranno attribuiti sulla base della seguente graduazione valutativa complessiva per effetto dell'applicazione dei criteri di cui sopra:

30/30	ottimo profitto in relazione ai criteri di cui sopra
29,50/30	quasi ottimo profitto in relazione ai criteri di cui sopra
29/30	più che eccellente profitto in relazione ai criteri di cui sopra
28,50/30	eccellente profitto in relazione ai criteri di cui sopra
28/30	quasi eccellente profitto in relazione ai criteri di cui sopra
27,50/30	più che distinto profitto in relazione ai criteri di cui sopra
27/30	distinto profitto in relazione ai criteri di cui sopra
26,50/30	quasi distinto profitto in relazione ai criteri di cui sopra
26/30	più che solido profitto in relazione ai criteri di cui sopra
25,50/30	solida profitto in relazione ai criteri di cui sopra
25/30	quasi solida profitto in relazione ai criteri di cui sopra
24,50/30	più che buon profitto in relazione ai criteri di cui sopra
24/30	buon profitto in relazione ai criteri di cui sopra
23,50/30	quasi buon profitto in relazione ai criteri di cui sopra
23/30	più che discreto profitto in relazione ai criteri di cui sopra
22,50/30	discreto profitto in relazione ai criteri di cui sopra
22/30	quasi discreto profitto in relazione ai criteri di cui sopra
21,50/30	più che sufficiente profitto in relazione ai criteri di cui sopra
21/30	sufficiente profitto in relazione ai criteri di cui sopra
da 0 a 20,50/30	insufficiente profitto in relazione ai criteri di cui sopra

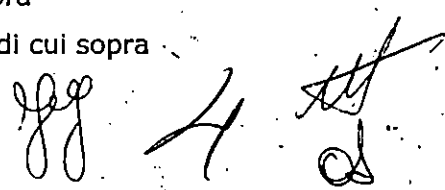

I candidati seguendo l'ordine alfabetico individuato all'inizio della seconda prova scritta sceglieranno una busta contenente i quesiti relativi alla prova orale tra la serie di buste proposte dalla Commissione.

Saranno ammessi a sostenere la prova orale i candidati che abbiano riportato per ciascuna prova scritta una votazione di almeno 21/30 o equivalente. Parimenti non si intende superata la prova se il candidato non consegue la votazione di almeno 21/30 o equivalente.

Alle prove d'esame verrà attribuito un punteggio complessivo pari a 60 punti, così ripartito: 30 punti per le prove scritte e 30 punti per la prova orale.

Il punteggio complessivo delle prove d'esame è dato dalla media delle votazioni conseguite nelle prove scritte sommata alla votazione conseguita nella prova orale.

OMISSIS

La seduta è tolta alle ore 9:30.

Perugia, 27 agosto 2019

LA COMMISSIONE

Prof. Luca AVELLINI



Prof.ssa Floriana FALCINELLI



Prof. Marco MOSCHINI



Dott.ssa Antonella FRATINI

